

PROGRAM FUNKCJONALNO – UŻYTKOWY

I. NAZWA ZAMÓWIENIA : WYKONANIE REMONTU POKRYCIA DACHOWEGO NA BUDYNKU
CENTRUM KONGRESOWEGO TARGÓW KIELCE

II. OBIEKT: CENTRUM KONGRESOWE TARGÓW KIELCE

III. ADRES OBIEKTU: UL. ZAKŁADOWA 1, 25-672 KIELCE

IV. NAZWY I KODY:

DZIAŁ 71000000-8- USŁUGI ARCHITEKTONICZNE, BUDOWLANE, INŻYNIERYJNE I KONTROLNE

GRUPY ROBÓT:

71220000-6 USŁUGI PROJEKTOWANIA ARCHITEKTONICZNEGO

71240000-2 USŁUGI ARCHITEKTONICZNE, INŻYNIERYJNE I PLANOWANIA

71320000-7-USŁUGI INŻYNIERYJNE W ZAKRESIE PROJEKTOWANIA

KLASY ROBÓT:

71221000-3 - USŁUGI ARCHITEKTONICZNE W ZAKRESIE OBIEKTÓW BUDOWLANYCH

DZIAŁ 45000000-7-ROBOTY BUDOWLANE

GRUPY ROBÓT :

45100000-8-PRZYGOTOWANIE TERENU POD BUDOWĘ

45200000-9-ROBOTY BUDOWLANE W ZAKRESIE WZNOSZENIA KOMPLETNYCH OBIEKTÓW BUDOWLANYCH
LUB ICH CZĘŚCI ORAZ ROBOTY INŻYNIERII ŁADOWEJ I WODNEJ.

45400000-1-ROBOTY WYKOŃCZENIOWE W ZAKRESIE OBIEKTÓW BUDOWLANYCH

KLASY ROBÓT:

45210000-2-ROBOTY BUDOWLANE W ZAKRESIE BUDYNKÓW

45260000-7 ROBOTY W ZAKRESIE WYKONYWANIA POKRYĆ I KONSTRUKCJI DACHOWYCH I INNE PODOBNE
ROBOTY SPECJALISTYCZE

45320000-6-ROBOTY IZOLACYJNE

45450000-6-ROBOTY BUDOWLANE WYKOŃCZENIOWE POZOSTAŁE

KATEGORIE ROBÓT:

45321000-3-IZOLACJA CIEPLNA

45453000-7-ROBOTY REMONTOWE I RENOWACYJNE

V. NAZWA ZAMAWIAJĄCEGO: TARGI KIELCE S.A., UL. ZAKŁADOWA 1, 25-672 KIELCE

VI. PROGRAM OPRACOWAŁ : BENSA KRZYSZTOF ŻMUDZKI, UL. STARODOMASZOWSKA 30/48, 25-315 KIELCE

VII. SPIS ZAWARTOŚCI :

1. STRONA TYTUŁOWA
2. SPIS TREŚCI
3. CZĘŚĆ OPISOWA
4. CZĘŚĆ INFORMACYJNA

SPIS TREŚCI

1.	CZĘŚĆ OPISOWA	4
1.1	OPIS OGÓLNY PRZEDMIOTU ZAMÓWIENIA.....	4
1.1.1	CHARAKTERYSTYCZNE PARAMETRY OKREŚLAJĄCE WIELKOŚĆ OBIEKTU I ZAKRES ROBÓT BUDOWLANYCH	6
1.1.2	AKTUALNE UWARUNKOWANIA WYKONANIA PRZEDMIOTU ZAMÓWIENIA.....	7
1.1.2.1	UWARUNKOWANIA FORMALNO-PRAWNE.....	7
1.1.2.2	UWARUNKOWANIA TECHNICZNE I FUNKCJONALNE	8
1.2	OPIS WYMAGAŃ ZAMAWIAJACEGO W STOSUNKU DO PRZEDMIOTU ZAMÓWIENIA	16
1.2.1	WYMAGANIA W ZAKRESIE DOKUMENTACJI BUDOWLANEJ, WYKONAWCZEJ I POWYKONAWCZEJ ORAZ SPECYFIKACJI TECHNICZNYCH WYKONANIA I ODBIORU ROBÓT	16
1.2.2	UWARUNKOWANIA ZWIĄZANE Z FUNKCJONOWANIEM OBIEKTU W CZASIE PROWADZENIA ROBÓT	20
1.2.3	PRZYGOTOWANIE TERENU BUDOWY	21
1.2.4	W ZAKRESIE ARCHITEKTURY, KONSTRUKCJI ORAZ ROZWIĄZAŃ TECHNICZNO-MATERIAŁOWYCH	23
1.2.4.1	W ZAKRESIE WYKONANIA REMONTU DACHU	24
1.2.5	ROBOTY WYKOŃCZENIOWE.....	29
1.2.6	ZAGOSPODAROWANIE TERENU.....	29
1.2.7	WYMAGANIA DOTYCZĄCE MATERIAŁÓW, BADAŃ I ODBIORU ROBÓT BUDOWLANYCH	30
1.2.8	UBEZPIECZENIE I GWARANCJA	31
1.2.9	OCHRONA ŚRODOWISKA	32
2	CZĘŚĆ INFORMACYJNA	34
2.1	DOKUMENTY POTWIERDZAJĄCE ZGODNOŚĆ ZAMIERZENIA BUDOWLANEGO Z WYMAGANIAMI WYNIKAJĄCYMI Z ODRĘBNYCH PRZEPISÓW	34
2.2	OŚWIADCZENIE ZAMAWIAJĄCEGO STWIERDZAJĄCE JEGO PRAWO DO DYSPONOWANIA NIERUCHOMOŚCIĄ NA CELE BUDOWLANE.....	34

2.3	PRZEPISY PRAWNE I NORMY ZWIĄZANE Z PROJEKTOWANIEM I WYKONANIEM ZAMIERZENIA BUDOWLANEGO.....	34
2.4	INNE POSIADANE INFORMACJE I DOKUMENTY NIEZBĘDNE DO ZAPROJEKTOWANIA ROBÓT BUDOWLANYCH	36
2.4.1	KOPIA MAPY ZASADNICZEJ	36
2.4.2	WYNIKI BADAŃ GRUNTOWO-WODNYCH NA TERENIE BUDOWY DLA POTRZEB POSADOWIENIA OBIEKTÓW	36
2.4.3	ZALECENIA KONSERWATORSKIE KONSERWATORA ZABYTKÓW	37
2.4.4	INWENTARYZACJĘ ZIELENI,.....	37
2.4.5	DANE Z ZAKRESU OCHRONY ŚRODOWISKA	37
2.4.6	POMIARY RUCHU DROGOWEGO, HAŁASU I INNYCH UCIAŹLIWOŚCI	37
2.4.7	INWENTARYZACJĘ LUB DOKUMENTACJĘ OBIEKTÓW BUDOWLANYCH, JEŻELI PODLEGAJĄ ONE PRZEBUDOWIE, ODBUDOWIE, ROZBUDOWIE, NADBUDOWIE, ROZBIÓRKOM LUB REMONTOM W ZAKRESIE ARCHITEKTURY, KONSTRUKCJI, INSTALACJI I URZĄDZEŃ TECHNOLOGICZNYCH, A TAKŻE WSKAZANIA ZAMAWIAJĄCEGO DOTYCZĄCE ZACHOWANIA URZĄDZEŃ NAZIEMNYCH I PODZIEMNYCH ORAZ OBIEKTÓW PRZEWDZIANYCH DO ROZBIÓRKI I EWENTUALNE UWARUNKOWANIA TYCH ROZBIÓREK	37
2.4.8	POROZUMIENIA, ZGODY LUB POZWOLENIA ORAZ WARUNKI TECHNICZNE I REALIZACYJNE ZWIĄZANE Z PRZYŁĄCZENIEM OBIEKTU DO ISTNIEJĄCYCH SIECI WODOCIĄGOWYCH, KANALIZACYJNYCH, CIEPLNYCH, GAZOWYCH, ENERGETYCZNYCH I TELETECHNICZNYCH ORAZ DRÓG SAMOCHODOWYCH, KOLEJOWYCH LUB WODNYCH.....	38
2.4.9	DODATKOWE WYTYCZNE INWESTORSKIE I UWARUNKOWANIA ZWIĄZANE Z BUDOWĄ I JEJ PRZEPROWADZENIEM.....	38

1. CZĘŚĆ OPISOWA

Niniejszy program funkcjonalno-użytkowy stanowi wytyczne do projektowania i wykonania robót budowlanych, w związku z czym, dopuszcza się dokonywanie w fazie projektowania niezbędnych zmian co do proponowanych rozwiązań budowlanych i instalacyjnych przez Wykonawcę, po uzyskaniu akceptacji Zamawiającego oraz służy do ustalenia planowanych kosztów prac projektowych i robót budowlanych oraz przygotowania oferty szczególnie w zakresie obliczenia ceny oferty oraz wykonania prac projektowych.

Przedmiotem Zamówienia jest „Wykonanie remontu pokrycia dachowego na budynku Centrum Kongresowego Targów Kielce” przy ul. Zakładowej 1 w Kielcach. Dokumentację projektową oraz roboty budowlane i instalacyjne należy wykonać zgodnie z zapisami niniejszego PFU oraz SWZ. W razie wystąpienia jakichkolwiek wątpliwości lub niezgodności w wyżej wymienionych dokumentach Wykonawca ma obowiązek zwrócić się do Zamawiającego w celu wyjaśnienia i uzgodnienia właściwych rozwiązań projektowych. Celem zamówienia publicznego jest zaprojektowanie, a następnie wykonanie robót remontowych i termomodernizacyjnych dachu budynku Centrum Kongresowego Targów Kielce.

1.1 OPIS OGÓLNY PRZEDMIOTU ZAMÓWIENIA

Przedmiotem zamówienia jest:

Opracowanie dokumentacji projektowej oraz wykonanie remontu i termomodernizacji dachu budynku Centrum Kongresowego obejmujących co najmniej:

- opracowanie dokumentacji projektowej zawierającej projekty budowlane oraz techniczne w podziale na branże,
- uzyskanie pozwolenia na budowę jeśli będzie wymagane,
- specyfikacje techniczne wykonania i odbioru robót,
- kosztorysy inwestorskie,
- harmonogram rzeczowo-finansowy na realizację robót budowlanych,
- wykonanie remontu dachu na podstawie wyżej wymienionych opracowań,

- wykonanie dokumentacji powykonawczej,
- uzyskanie wszelkich wymaganych badań, uzgodnień, pozwoleń, certyfikatów wynikających z wykonywanej dokumentacji projektowej oraz prowadzonych robót.
- uzyskanie pozwolenia na użytkowanie (jeśli będzie wymagane)

Remont dachu budynku Centrum Kongresowego Targów Kielce obejmuje swoim zakresem:

- demontaż warstwy balastowej,
- demontaż geowłókniny,
- demontaż istniejących warstw termoizolacji,
- demontaż istniejących obróbek,
- demontaż istniejącej hydroizolacji,
- demontaż warstw spadkowych,
- demontaż paroizolacji,
- oczyszczenie, osuszenie oraz uzupełnienie ewentualnych ubytków i uszkodzeń płyty stropodachu,
- wykonanie nowego pokrycia zgodnie z wytycznymi w dalszej części PFU oraz wytycznymi dostawcy systemu wraz z wykonaniem nowych spadków i przebudową systemu odwodnienia dachu,
- pozostałe roboty związane z naprawą kominów, attyk, murków ogniowych, likwidacją bruzd i przekuć powstałych w wyniku realizacji wyżej wymienionego zakresu prac.

Cel projektu:

Celem przeprowadzenia remontu dachu budynku Centrum Kongresowego Targów Kielce jest poprawa szczelności istniejącego pokrycia oraz zmniejszenie energochłonności budynku i ograniczenie emisji gazów cieplarnianych do atmosfery poprzez wykonanie nowej izolacji termicznej.

1.1.1 CHARAKTERYSTYCZNE PARAMETRY OKREŚLAJĄCE WIELKOŚĆ OBIEKTU I ZAKRES ROBÓT BUDOWLANYCH

Budynek Centrum Kongresowego zlokalizowany jest przy ul. Zakładowej 1, dz. nr 87/4 obręb 0004 o powierzchni 2,49 ha. Jest on wykorzystywany głównie do celów kongresowych oraz jako przestrzeń biurowa dla pracowników Targów Kielce.

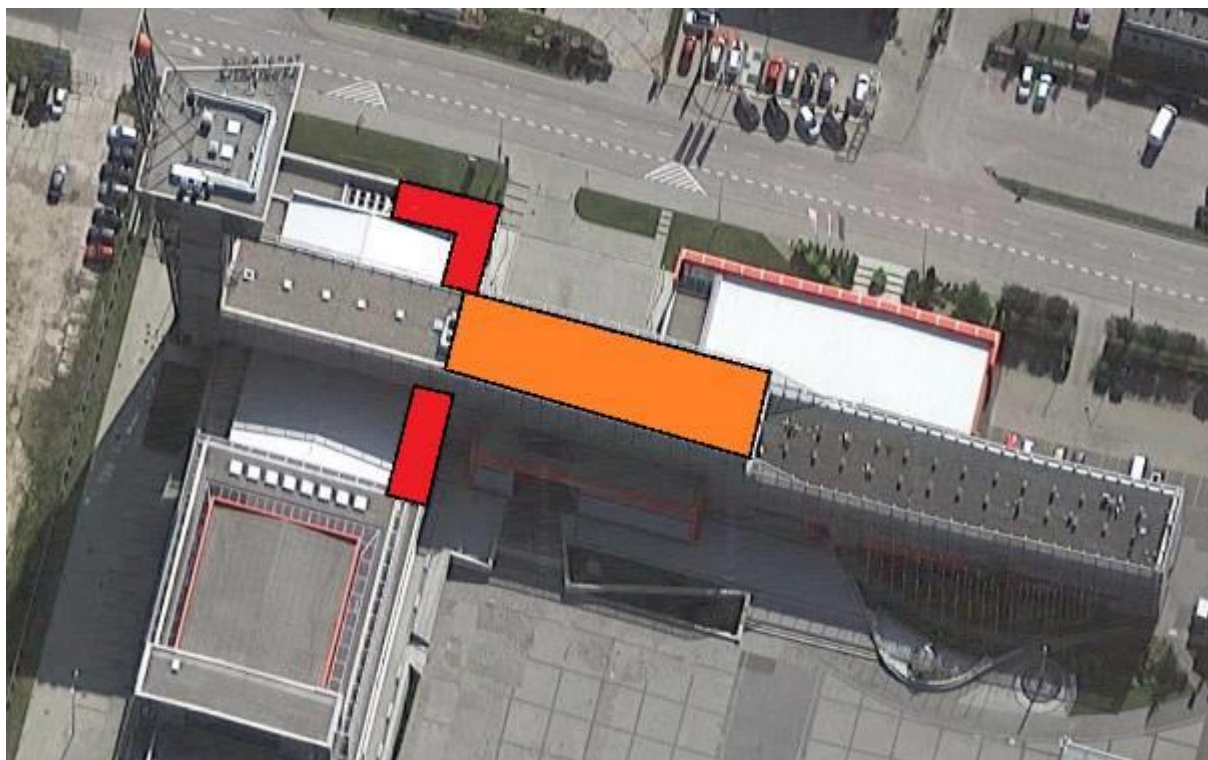

Budynek wzniesiono w konstrukcji żelbetowej w systemie monolityczno-prefabrykowanym. Zakres opracowania ogranicza się do modernizacji przegród zewnętrznych – stropodachów nad niską i wysoką częścią budynku zgodnie z oznaczeniami:

- stropodach nad częścią niską oznaczony kolorem czerwonym- ok. 240 m²
- stropodach nad częścią wysoką oznaczony kolorem pomarańczowym - ok. 460 m²

Przeznaczone do modernizacji stropodachy są dachami odwróconymi o następującej konstrukcji:

- żwir 11 cm,
- geowłóknina,

Wykonanie remontu pokrycia dachowego na budynku Centrum Kongresowego Targów Kielce

- styrodur 15 cm,
- membrana dachowa Rhenofon CG BRASS,
- warstwa oddzielająca – włóknina 300 g/m², gr. 1,6 mm,
- warstwa spadkowa – styrodur
- strop żelbetowy 20 cm,
- sufit podwieszony.

Oznaczone kolorami czerwonym i pomarańczowym stropodachy są w złym stanie technicznym, wykazują uszkodzenia w warstwie hydroizolacji czego przyczyną są liczne zawilgocenia widoczne w obrębie ścian i sufitów podwieszanych wewnątrz budynku.

Głównym celem wymiany istniejącego pokrycia przedmiotowych dachów jest likwidacja nieszczelności oraz jednocześnie poprawa istniejącej izolacji termicznej prowadząca do oszczędności kosztów przy eksploatacji budynku.

1.1.2 AKTUALNE UWARUNKOWANIA WYKONANIA PRZEDMIOTU ZAMÓWIENIA

1.1.2.1 UWARUNKOWANIA FORMALNO-PRAWNE

Zamawiającym są Targi Kielce S.A. z siedzibą przy ul. Zakładowej 1 w Kielcach - jeden z dwóch liderów targowych w Polsce. Spółka posiada ok. 90 000 m² powierzchni wystawienniczej, w tym 36 000 m² w 7 pawilonach wystawienniczych z nowoczesną infrastrukturą.

Jednym z budynków pełniących funkcje wystawiennicze oraz kongresowe jest objęty opracowaniem obiekt Centrum Kongresowego na ponad 1000 osób.

Działka nr dz. nr 87/4 obręb 0004 o powierzchni 2,49 ha jest własnością Spółki i posiada ona pełne prawo do dysponowania nieruchomością na cele budowlane. Obiekty Targów Kielce nie są wpisane do rejestru zabytków i nie leżą na obszarze objętym ochroną konserwatorską, w związku z czym nie ma konieczności dodatkowych uzgodnień z konserwatorem zabytków.

1.1.2.2 UWARUNKOWANIA TECHNICZNE I FUNKCJONALNE

Obiekt wybudowano w technologii tradycyjnej. Dojazd do budynku odbywa się drogą asfaltową oraz gruntową. Główne wejście do budynku Biblioteki zlokalizowane jest od strony północnej.

Dachy budynku przeznaczone do remontu przedstawiają się następująco:



Wykonanie remontu pokrycia dachowego na budynku Centrum Kongresowego Targów Kielce



Wykonanie remontu pokrycia dachowego na budynku Centrum Kongresowego Targów Kielce



Wykonanie remontu pokrycia dachowego na budynku Centrum Kongresowego Targów Kielce



Wykonanie remontu pokrycia dachowego na budynku Centrum Kongresowego Targów Kielce

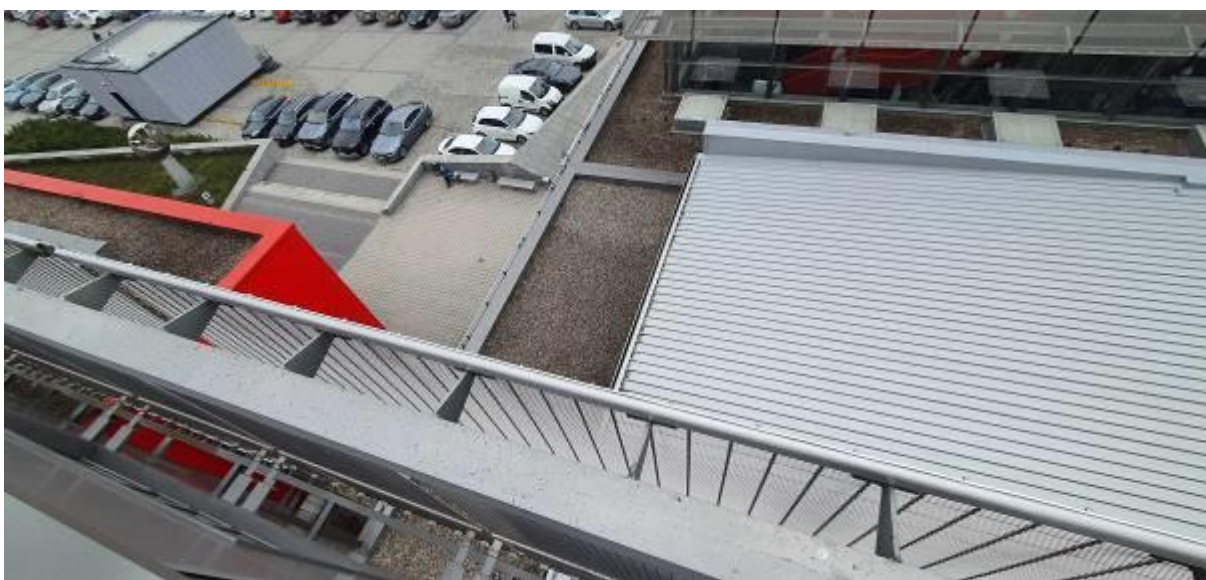

Wykonanie remontu pokrycia dachowego na budynku Centrum Kongresowego Targów Kielce



Wykonanie remontu pokrycia dachowego na budynku Centrum Kongresowego Targów Kielce



Skutki występujących nieszczelności widoczne są na poniższych fotografiach:



Wykonanie remontu pokrycia dachowego na budynku Centrum Kongresowego Targów Kielce



1.2 OPIS WYMAGAŃ ZAMAWIAJACEGO W STOSUNKU DO PRZEDMIOTU ZAMÓWIENIA

Zaleca się dokonać oględzin i wizji lokalnej budynku w celu uzyskania niezbędnych informacji do dokonania prawidłowej wyceny. Rezygnacja z przeprowadzenia oględzin obciąża i stanowi ryzyko Wykonawcy składającego ryczałtową ofertę w na opracowanie dokumentacji projektowej i wykonanie remontu dachu Centrum Kongresowego Targów Kielce.

1.2.1 WYMAGANIA W ZAKRESIE DOKUMENTACJI BUDOWLANEJ, WYKONAWCZEJ I POWYKONAWCZEJ ORAZ SPECYFIKACJI TECHNICZNYCH WYKONANIA I ODBIORU ROBÓT

Przed przystąpieniem do robót związanych z wykonaniem remontu Wykonawca musi opracować niezbędną dokumentację projektową, zawierającą minimum:

- koncepcję proponowanych rozwiązań technologicznych zaakceptowaną przez Zamawiającego przed przystąpieniem do dalszych prac,
- projekt budowlany wraz z wszelkimi uzgodnieniami obejmujący:
 - projekt architektoniczno-budowlany,
 - plan zagospodarowania terenu lub działki,
 - projekt techniczny w skład którego wchodzi:
 - projektowane rozwiązania konstrukcyjne obiektu wraz z wynikami obliczeń statyczno-wytrzymałościowych,
 - charakterystyka energetyczna – w przypadku budynków,
 - projektowane niezbędne rozwiązania techniczne oraz materiałowe,
 - inne niezbędne opracowania projektowe
 - ekspertyzę w zakresie wykorzystania elementów istniejącej instalacji odgromowej.
- przedmiary i kosztorysy szczegółowe wszystkich branż,
- specyfikacje techniczne wykonania i odbioru robót,
- szczegółowy harmonogram rzeczowo-finansowy.

Projektant zobowiązany jest do przewidzenia i ujęcia w dokumentacji projektowej wszystkich robót

towarzyszących wymaganych przy realizacji inwestycji w szczególności ująć demontaż i ponowny montaż wszystkich urządzeń znajdujących się w obrębie prowadzonych prac., takich jak centrale wentylacyjne, anteny satelitarne, instalacje odgromowe itd. Wykonawca zobowiązany jest uzyskać od wszystkich autorów projektów i innych prac chronionych prawami autorskimi pełne majątkowe prawa autorskie oraz prawa zależne i przenieść je w całości na Zamawiającego w ramach wynagrodzenia ryczałtowego. Ponadto do obowiązków Wykonawcy należy zapewnienie Nadzoru Autorskiego przez cały okres realizacji inwestycji na bazie sporządzonych uprzednio projektów.

Dokumentacja projektowa musi być opracowana w języku polskim, zgodnie z obowiązującymi przepisami budowlanymi i polskimi normami w szczególności:

- ustawą z dnia 7 lipca 1994 r. - Prawo budowlane. (Dz. U. 2023 poz. 682 z późn. zm.)
- rozporządzeniem Ministra Rozwoju i Technologii z dnia 20 grudnia 2021 r. w sprawie szczegółowego zakresu i formy dokumentacji projektowej, specyfikacji technicznych wykonania i odbioru robót budowlanych oraz programu funkcjonalno-użytkowego (Dz. U. 2021 poz. 2454)
- rozporządzeniem Ministra Infrastruktury z dnia 12 kwietnia 2002 r. w sprawie warunków technicznych, jakim powinny odpowiadać budynki i ich usytuowanie (Dz. U. 2022 poz. 1225)
- rozporządzeniem Ministra Spraw Wewnętrznych i Administracji z dnia 17 września 2021 r. w sprawie uzgadniania projektu zagospodarowania działki lub terenu, projektu architektoniczno-budowlanego, projektu technicznego oraz projektu urządzenia przeciwpożarowego pod względem zgodności z wymaganiami ochrony przeciwpożarowej (Dz. U. 2021 poz. 1722)
- rozporządzeniem Ministra Rozwoju i Technologii z dnia 20 grudnia 2021 r. w sprawie określenia metod i podstaw sporządzania kosztorysu inwestorskiego, obliczania planowanych kosztów prac projektowych oraz planowanych kosztów robót budowlanych określonych w programie funkcjonalno-użytkowym (Dz. U. 2021 poz. 2458)
- rozporządzeniem Ministra Transportu, Budownictwa i Gospodarki Morskiej z dnia 11 września 2020 r. w sprawie szczegółowego zakresu i formy projektu budowlanego, (Dz. U. 2022 poz. 1679)
- innymi obowiązującymi przepisami.

Dokumentacja projektowa będzie podlegać ocenie i zatwierdzeniu przez Zamawiającego i powinna:

- zawierać optymalne rozwiązania technologiczne, konstrukcyjne, materiałowe i kosztowe oraz wszystkie niezbędne zestawienia, rysunki szczegółów i detali wraz z dokładnym opisem i podaniem wszystkich niezbędnych parametrów pozwalających na identyfikację materiału lub urządzenia,
- określać rodzaj i ilość odpadów powstałych w związku z robotami rozbiórkowymi, demontażem istniejących urządzeń i pozostałymi pracami związanymi z realizacją inwestycji,
- być opatrzona klauzulą o kompletności i przydatności z punktu widzenia celu, któremu ma służyć, tj. wykonania remontu dachu budynku zgodnie z wymaganiami Zamawiającego zawartymi w niniejszym PFU,
- być spójna i skoordynowana we wszystkich branżach (architektonicznej, elektrycznej, sanitarnej itd.)
- być sprawdzona przez osobę posiadającą wymagane uprawnienia i podpisana na każdym egzemplarzu przez projektanta i sprawdzającego,
- ujmować wszystkie roboty niezbędne do wykonania, obliczenia i inne szczegółowe dane pozwalające na sprawdzenie poprawności jej wykonania,
- być zaopiniowana na etapie projektowania z Zamawiającym, szczególnie w zakresie wybranych rozwiązań materiałowych i konstrukcyjnych oraz innych istotnych elementów.
- być dostarczona Zamawiającemu w 4 egzemplarzach w wersji papierowej i 2 egz. na nośniku elektronicznym (CD/DVD) lub innym nośniku elektronicznym np. pendrive. Pliki muszą być zamieszczone w wersjach edytowalnych w formatach np. (.dwg ; .dxf ; .doc ; .xls) oraz w formacie nieedytowalnym (.pdf).

Wykonawca przygotowuje i przedłoży wszystkie projekty oraz obliczenia wraz ze szczegółami dotyczącymi konstrukcji i wykończenia robót. Powyższe projekty zostaną przekazane do zatwierdzenia i składać się będą z następujących tematów i pozycji:

- rysunki złożeniowe, zestawieniowe, gabarytowe, kompletne i zwymiarowane,
- schematy rysunkowe,
- rysunki montażowe wszystkich elementów instalacji i szczegóły ich połączeń,

- rysunki robót wykończeniowych, niezbędne rzuty, przekroje, widoki, itd. oraz wszystkie połączenia i wykończenia wewnętrzne i zewnętrzne,
- opisy techniczne oraz specyfikacje wykonania i odbioru robót.

W każdym tomie dokumentacji projektowej przekazanym do zatwierdzenia Zamawiającemu winien znajdować się spis rysunków. Rysunki i obliczenia, które powinien sporządzić Wykonawca, będą wykonane i przekazane zgodnie z wymaganiami. Rozmiary arkuszy powinny być zgodne z rozmiarami powszechnie stosowanymi chyba, że inne rozmiary zostaną uzgodnione z Zamawiającym. Rysunki wszystkich elementów instalacji powinny być czytelne i kompletne. Zastosowana skala zależy będzie od rodzaju rysunku.

Specyfikacje techniczne wykonania i odbioru robót Wykonawca powinien przygotować w oparciu o Rozporządzenie Ministra Infrastruktury z dnia 2 września 2004 roku w sprawie szczegółowego zakresu i formy dokumentacji projektowej, specyfikacji technicznych wykonania i odbioru robót budowlanych oraz programu funkcjonalno-użytkowego (Dz. U. 2021 poz. 2454).

Harmonogram rzeczowo-finansowy Wykonawca przygotuje w uzgodnieniu z Zamawiającym.

Przed przystąpieniem do realizacji robót budowlanych i instalacyjnych na Wykonawcy spoczywa obowiązek uzyskania wszelkich niezbędnych, do realizacji przedmiotu zamówienia pozwoleń, uzgodnień i opinii, decyzji zatwierdzającej projekt i zezwalającej na budowę (zgłoszenia lub pozwolenia na budowę), a także zgłoszenie robót Wojewódzkiemu Inspektorowi Nadzoru Budowlanego (jeśli charakter prowadzonych prac będzie tego wymagał). Ponadto warunkiem koniecznym do rozpoczęcia robót budowlanych i instalacyjnych jest zatwierdzenie przez Zamawiającego przygotowanej przez Wykonawcę dokumentacji projektowej.

Po wykonaniu wszystkich robót związanych z realizacją zadania Wykonawca zobowiązany jest do sporządzenia dokumentacji powykonawczej zawierającej m.in.:

- prowadzoną na bieżąco ewidencję wszelkich zmian w rodzaju materiałów, urządzeń, lokalizacji i wielkości robót. Zmiany te należy rejestrować na komplecie rysunków, wyłącznie do tego przygotowanych i przeznaczonych,
- aktualizowane na bieżąco rysunki powykonawcze, w celu dokonania ich przeglądu i sprawdzenia. Po zakończeniu robót kompletny zestaw rysunków Wykonawca przekaże Zamawiającemu.

Wykonawca w ramach Zamówienia musi opracować dokumentację powykonawczą całości

wykonanych robót, w tym również instrukcje obsługi i konserwacji na tyle szczegółowe, aby umożliwiały Zamawiającemu obsługę, konserwację, rozbieranie, ponowne składanie, regulacje i naprawy. Dokumentację powykonawczą Wykonawca przekaże Zamawiającemu w 4 egzemplarzach w wersji papierowej i 2 egz. na nośniku elektronicznym CD/DVD lub innym nośniku elektronicznym np. pendrive. Pliki muszą być zamieszczone w wersjach edytowalnych w formatach np. (.dwg ; .dxf ; .doc ; .xls) oraz w formacie nieedytowalnym (.pdf).

1.2.2 UWARUNKOWANIA ZWIĄZANE Z FUNKCJONOWANIEM OBIEKTU W CZASIE PROWADZENIA ROBÓT

Prace budowlano-montażowe będą prowadzone na czynnych obiektach, w czasie których Zamawiający wymaga aby:

- w trakcie robót remontowych Wykonawca zapewni możliwość korzystania bez zakłóceń z dostaw energii elektrycznej, wody i kanalizacji przynajmniej w czasie funkcjonowania obiektu,
- ze względu na charakter obiektu, oraz jego funkcjonowanie wszystkie roboty budowlane i instalacyjne były realizowane po uzgodnieniu oraz zgłoszeniu rozpoczęcia określonego zakresu robót Zamawiającemu,
- sposób wykonywania, zakres i harmonogram prac był tak zaplanowany przez Wykonawcę, aby w minimalnym stopniu uniemożliwić korzystanie z obiektu lub jego części w trakcie realizacji zadania,
- znajdujące się w obiekcie mienie kolidujące z realizacją prac lub znajdujące się w obrębie dróg transportowych (meble, wyposażenie, itd.) było zabezpieczone i/lub usuwane przez Wykonawcę w sposób nie powodujący jego uszkodzenia lub zniszczenia, a koszt wyżej wymienionych prac towarzyszących w całości pokrył Wykonawca uwzględniając je w cenie ryczałtowej. Wszelkie zniszczenia mienia zauważone przed rozpoczęciem zabezpieczania/usuwania, należy sfotografować i niezwłocznie zgłosić Zamawiającemu. Wszelkie koszty wynikające z wystąpienia uszkodzeń na mieniu, które nie zostały stwierdzone przed wykonywaniem prac, a będą zauważone po ich zakończeniu poniesie Wykonawca.

1.2.3 PRZYGOTOWANIE TERENU BUDOWY

Przed rozpoczęciem wszelkich robót budowlanych, zaleca się, aby Wykonawca przeprowadził wizję lokalną terenu budowy w tym budynków, zieleni, dróg, chodników itp., które przylegają do miejsca wykonywania robót oraz terenu w pobliżu terenu budowy, na który roboty będą w jakikolwiek sposób oddziaływać. O planowanym terminie przeprowadzenia wizji lokalnej Wykonawca musi poinformować Zamawiającego tak, aby umożliwić obecność na niej jego przedstawicieli. Wszelkie istniejące uszkodzenia i inne ważne szczegóły należy zidentyfikować, opisać, sfotografować lub sfilmować. Dokumentację taką (w formie zdjęć, filmu i opisu) Wykonawca prześle Zamawiającemu w dwóch egzemplarzach w wersji papierowej oraz w wersji elektronicznej, przed rozpoczęciem wszelkich robót.. Jeśli podczas wizji lokalnej nie ujawniono żadnych znacznych uszkodzeń Wykonawca prześle Zamawiającemu na piśmie potwierdzenie dokonania inspekcji (z adnotacją o braku uszkodzeń) przed rozpoczęciem jakichkolwiek działań na terenie budowy.

Zamawiający wymaga aby Wykonawca:

- złożył właściwym miejscowo organom administracyjnym: wniosek o wydanie Dziennika Budowy oraz zawiadomienie o zamierzonym terminie rozpoczęcia budowy,
- realizował prace budowlane w ramach przedmiotowej inwestycji zgodnie z aktualnymi przepisami Ustawy Prawo Budowlane z dnia 7 lipca 1994 r. (Dz. U. 2023 poz. 682 z późn. zm.)
- zatrudnił do realizacji inwestycji Kierownika Budowy. Kierownik Budowy winien przebywać na budowie w czasie prowadzenia robót lub być osiągalny na żądanie Zamawiającego,
- opracował i uzgodnił z Zamawiającym: plan zagospodarowania budowy i plan bezpieczeństwa i ochrony zdrowia,
- ujął koszt organizacji poszczególnych obiektów zaplecza budowy w cenie ryczałtowej, a ich lokalizacja nie kolidowała z istniejącymi w sąsiedztwie drogami i ścieżkami dla pieszych,
- zapewnił odpowiednie oznakowanie i zabezpieczenie placu budowy do czasu zakończenia i odbioru wszelkich robót w szczególności:
 - zamontował na terenie budowy wymagane prawem budowlanym tablice informacyjne,
 - wydzielił i oznaczył strefy niebezpieczne związane z pracami na wysokości,

- zapewnić i utrzymywać bezpieczeństwo na terenie budowy w okresie trwania realizacji Zamówienia, aż do jego zakończenia, w szczególności:
 - tak zorganizował teren budowy i prowadził na nim roboty, aby na każdym etapie prac był zapewniony dojazd do modernizowanego obiektu i wszystkich budynków w sąsiedztwie,
 - utrzymywał warunki bezpiecznej pracy i pobytu osób wykonujących czynności związane z budową, a także zabezpieczył teren budowy przed dostępem osób nieupoważnionych,
 - podczas realizacji robót Wykonawca przestrzegał przepisów dotyczących bezpieczeństwa i higieny pracy,
 - utrzymywał sprawny sprzęt przeciwpożarowy, wymagany przez odpowiednie przepisy,
 - materiały łatwopalne zgromadzone na terenie budowy były składowane w sposób zgodny z odpowiednimi przepisami i zabezpieczone przed dostępem osób trzecich,
- Wykonawca zapewnić i utrzymywać porządek na terenie budowy w okresie trwania realizacji Zamówienia, aż do jego zakończenia, w szczególności:
 - na bieżąco usuwał wszelkie zniszczenia i zanieczyszczenia z dróg i ulic powstałe w wyniku realizacji robót, dostaw materiałów i innych czynności związanych z realizacją Zamówienia,
 - wszelkie uszkodzenia niezidentyfikowane i niezanotowane w dokumentacji z wizji lokalnej przed rozpoczęciem robót, a zauważone podczas i/lub po ich wykonaniu zostały naprawione przez Wykonawcę na jego koszt,
 - godziny pracy pracowników zostały uzgodnione przez Wykonawcę z Zamawiającym,
 - wszelkie materiały pozyskane z demontaży i rozbiórek były składowane w wyznaczonym i uzgodnionym z Zamawiającym miejscu, materiały nienadające się do ponownego wykorzystania należy niezwłocznie wywieźć z terenu budowy i zutylizować,

- godziny dostaw i wywozu materiałów zostały uzgodnione przez Wykonawcę z Zamawiającym, a podczas transportu drogi dojazdowe oraz ciągi piesze były zabezpieczone w sposób zapewniający bezpieczeństwo osobom postronnym.
- Wykonawca tak zorganizował teren budowy, aby miał możliwość podłączenia obiektów zaplecza i korzystania ze wszystkich potrzebnych do realizacji robót budowlanych mediów. Zamawiający zastrzega, że wszystkie media, z których będzie korzystał Wykonawca (w szczególności woda oraz energia elektryczna) muszą być opomiarowane przy pomocy podliczników i rozliczane bezpośrednio z gestorami mediów na podstawie zawartych na czas prowadzenia robót budowlanych Umów. Istnieje możliwość zastosowania alternatywnego sposobu rozliczania mediów po uzyskaniu zgody i akceptacji Zamawiającego. Wszelkie koszty związane z uzyskaniem zgody na doprowadzenie i przyłączenie mediów na placu budowy, a także opłaty wstępne, przesyłowe i eksploatacyjne oraz ewentualne koszty napraw i likwidacji przyłączy muszą zostać ujęte w cenie ryczałtowej.

Dziennik Budowy w wersji papierowej powinien być przechowywany przez Wykonawcę na terenie budowy oraz uzupełniany przez osoby uprawnione i zobowiązane prawem do dokonywania wpisów, w tym projektanta odpowiedzialnego za nadzór autorski nad realizacją inwestycji. Zamawiający dopuszcza prowadzenie dziennika elektronicznego EDB zgodnie z obowiązującymi przepisami w tym zakresie.

1.2.4 W ZAKRESIE ARCHITEKTURY, KONSTRUKCJI ORAZ ROZWIĄZAŃ TECHNICZNO-MATERIAŁOWYCH

Zamawiający wymaga aby:

Projektant podając konkretne rozwiązania techniczne i technologiczne - dopuszczał w ich opisach stosowanie innych rozwiązań co najmniej równoważnych, co do ich cech technicznych i jakościowych oraz parametrów, a wszelkie nazwy firmowe urządzeń i wyrobów, użyte w Dokumentacji Projektowej i Specyfikacjach Technicznych, powinny być traktowane jako definicje standardu a nie konkretne nazwy urządzeń i wyrobów zastosowanych w dokumentacji. Obowiązek udowodnienia równoważności standardu będzie spoczywał na Wykonawcy i podlega zatwierdzeniu przez Zamawiającego.

Wszystkie materiały i urządzenia użyte do wykonania prac termomodernizacyjnych spełniały wymogi obowiązujących norm i aprobat technicznych, posiadały wymagane atesty, były dostarczone i

przechowywane w oryginalnych, fabrycznych opakowaniach w warunkach określonych w kartach technicznych. Modernizowane przegrody zewnętrzne muszą mieć współczynniki zgodne z WT2021.

Wykonawca udzielił na wszystkie zainstalowane urządzenia, osprzęt oraz roboty budowlane gwarancji na okres minimum 120 miesięcy.

1.2.4.1 W ZAKRESIE WYKONANIA REMONTU DACHU

Zamawiający wymaga aby:

- Wykonawca dokonał wizji lokalnej obiektu w celu ustalenia zakresu koniecznych do wykonania prac oraz określenia wymaganych do ich realizacji ilości materiałów oraz sprzętu w zależności od przyjętej technologii. Rezygnacja z przeprowadzenia oględzin obciąża i stanowi wyłączne ryzyko Wykonawcy składającego ofertę w na zaprojektowanie i wykonanie remontu dachu budynku Centrum Kongresowego Targów Kielce.
- Wykonawca zaprojektował i wykonał remont połączeń dachu oznaczonych na rysunku obejmujący:

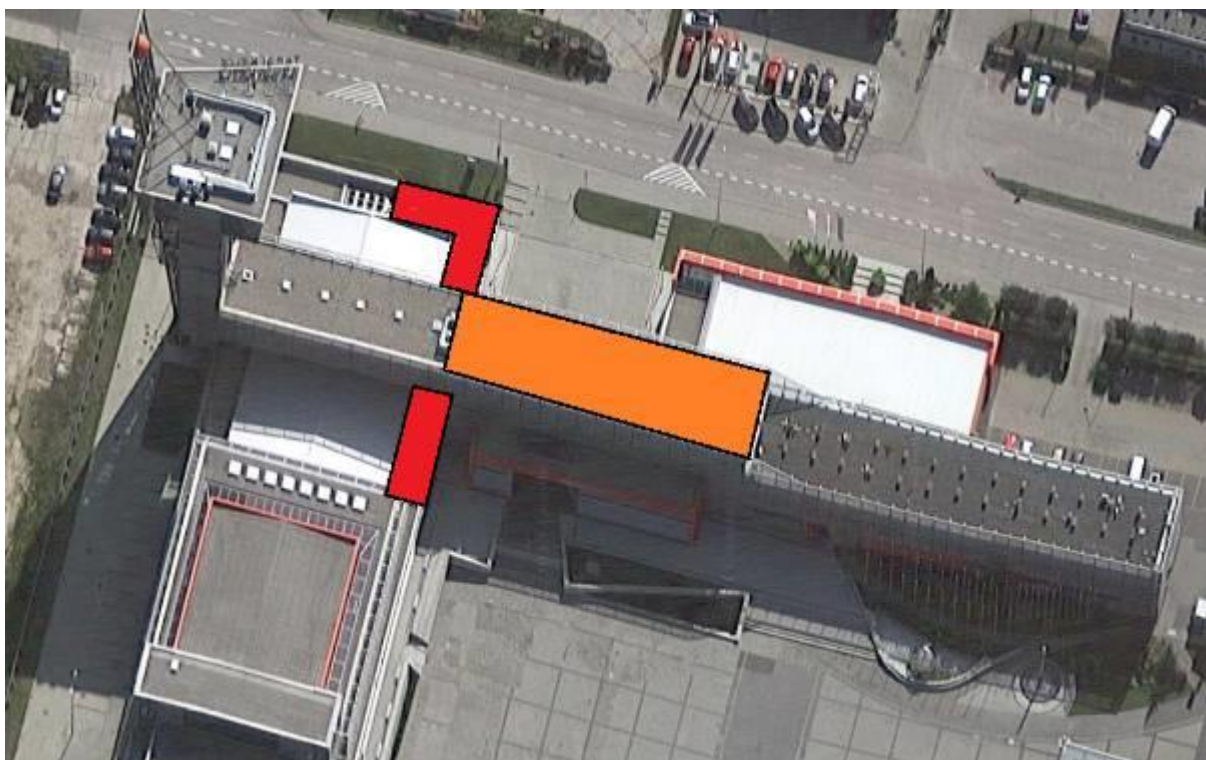

- Remont połączeń dachu oznaczonej kolorem czerwonym o pow. ok 240 m²

- demontaż warstwy balastowej – nie dopuszcza się składowania żwiru w jednym miejscu z uwagi na możliwe miejscowe przekroczenie dopuszczalnych obciążeń na stropodachu, żwir należy systematycznie usuwać np. z wykorzystaniem dźwigu i wywozić,
- demontaż geowłókniny,
- demontaż istniejących warstw termoizolacji,
- demontaż istniejących obróbek,
- demontaż istniejącej hydroizolacji,
- demontaż warstw spadkowych,
- demontaż paroizolacji,
- oczyszczenie, osuszenie oraz uzupełnienie ewentualnych ubytków i uszkodzeń płyty stropodachu,
- wykonanie nowego pokrycia dachu obejmującego m.in.:
 - przebudowa systemu odprowadzenia wód opadowych (przebudowa, podniesienie wpustów) wraz z wykonaniem warstwy spadkowej z betonu lub opcjonalnie klinami styropianowymi na warstwie izolacji termicznej,
 - zagruntowanie powierzchni stropodachu pod ułożenie izolacji,
 - montaż paroizolacji zgodnie z wytycznymi producenta systemu,
 - montaż izolacji termicznej ze styropianu EPS 100 o współczynniku $\lambda \leq 0,035 \text{ W/m} \cdot \text{K}$ i grubości min. 25 cm,
 - montaż płyty OSB grubości 18 mm mocowanej na pióro-wpust na całej powierzchni stropodachu,
 - montaż membrany dachowej EPDM o charakterystycznych minimalnych parametrach:
 - wodoszczelna
 - grubość min. 1,1 mm
 - wytrzymałość na rozciąganie (w obie strony) $\geq 7 \text{ N}/50\text{mm}^2$
 - reakcja na ogień - klasa E
 - odporność na ogień zewnętrzny - BDACH(t1)
 - wydłużenie przy zerwaniu (w obie strony) $\geq 300 \%$
 - odporność na siłę uderzeniową (miękkie podłoże) - $\geq 1700 \text{ mm}$
 - odporność na siłę uderzeniową (twarde podłoże) - $\geq 200 \text{ mm}$

- odporność na statyczne obciążenie (twarde podłoże) - ≥ 10 kg
 - odporność na statyczne obciążenie (miękkie podłoże) - ≥ 20 kg
 - odporność na pęknięcia (w obie strony) – 40 N
 - stabilność wymiarowa ≤ 1 %
 - elastyczność w niskich temp $\leq - 45^{\circ}\text{C}$
 - odporność na promieniowanie UV
 - montaż nowych obróbek blacharskich z blachy stalowej, ocynkowanej, powlekanej grubości minimum 0,7mm.
 - wykonanie instalacji odgromowej o parametrach:
 - zwody poziome z dFeZn $\Phi 8$ mm w technologii tradycyjnej,
 - zwody poziome wysokie izolowane dla urządzeń elektrycznych zabudowanych na dachu
 - zaciski kontrolne ZUK w obudowach z materiału izolacyjnego zabudowane na przewodach odprowadzających w miejscu połączenia z uziomem,
 - uziom powierzchniowy z FeZn 30x4mm,
 - rezystancja uziemienia odgromowego $R < 10$,
 - przyłączenie wszystkich elementów metalowych budynku na dachu z uziomem poprzez zwody i przewody odprowadzające.
 - pozostałe roboty związane, attyk, murków ogniowych, likwidacją bruzd i przekuć powstałych w wyniku realizacji wyżej wymienionego zakresu prac.
- Remont połaci dachu oznaczonej kolorem pomarańczowym o pow. ok 460 m²
- demontaż warstwy balastowej – nie dopuszcza się składowania żwiru w jednym miejscu z uwagi na możliwe miejscowe przekroczenie dopuszczalnych obciążeń na stropodachu, żwir należy systematycznie usuwać np. z wykorzystaniem dźwigu i wywozić,
 - demontaż geowłókniny,
 - demontaż istniejących warstw termoizolacji,
 - demontaż istniejących obróbek,
 - demontaż istniejącej hydroizolacji,
 - demontaż warstw spadkowych,
 - demontaż paroizolacji,

- oczyszczenie, osuszenie oraz uzupełnienie ewentualnych ubytków i uszkodzeń płyty stropodachu,
- wykonanie nowego pokrycia dachu obejmującego m.in.:
 - przebudowa systemu odprowadzenia wód opadowych (przebudowa, podniesienie wpustów) wraz z wykonaniem warstwy spadkowej z betonu lub opcjonalnie klinami styropianowymi na warstwie izolacji termicznej,
 - zagruntowanie powierzchni stropodachu pod ułożenie izolacji,
 - montaż paroizolacji zgodnie z wytycznymi producenta systemu,
 - montaż izolacji termicznej ze styropianu EPS 100 o współczynniku $\lambda \leq 0,035 \text{ W/m}^*\text{K}$ i grubości min. 25 cm,
 - montaż płyty OSB grubości 18 mm mocowanej na pióro-wpust na całej powierzchni stropodachu,
 - montaż membrany dachowej EPDM o charakterystycznych minimalnych parametrach:
 - wodoszczelna
 - grubość min. 1,1 mm
 - wytrzymałość na rozciąganie (w obie strony) $\geq 7 \text{ N/50mm}^2$
 - reakcja na ogień - klasa E
 - odporność na ogień zewnętrzny - BDACH(t1)
 - wydłużenie przy zerwaniu (w obie strony) $\geq 300 \%$
 - odporność na siłę uderzeniową (miękkie podłoże) - $\geq 1700 \text{ mm}$
 - odporność na siłę uderzeniową (twarde podłoże) - $\geq 200 \text{ mm}$
 - odporność na statyczne obciążenie (twarde podłoże) - $\geq 10 \text{ kg}$
 - odporność na statyczne obciążenie (miękkie podłoże) - $\geq 20 \text{ kg}$
 - odporność na pęknięcia (w obie strony) – 40 N
 - stabilność wymiarowa $\leq 1 \%$
 - elastyczność w niskich temp $\leq - 45^\circ\text{C}$
 - odporność na promieniowanie UV
- montaż nowych obróbek blacharskich z blachy stalowej, ocynkowanej, powlekanej grubości minimum 0,7mm.
- wykonanie instalacji odgromowej o parametrach:

- zwody poziome z dFeZn $\Phi 8$ mm w technologii tradycyjnej,
 - zwody poziome wysokie izolowane dla urządzeń elektrycznych zabudowanych na dachu
 - zaciski kontrolne ZUK w obudowach z materiału izolacyjnego zabudowane na przewodach odprowadzających w miejscu połączenia z uziomem,
 - uziom powierzchniowy z FeZn 30x4mm,
 - rezystancja uziemienia odgromowego $R < 10$,
 - przyłączenie wszystkich elementów metalowych budynku na dachu z uziomem poprzez zwody i przewody odprowadzające.
- pozostałe roboty związane, attyk, murków ogniowych, likwidacją bruzd i przekuć powstałych w wyniku realizacji wyżej wymienionego zakresu prac.
- Wykonawca zaprojektował i zamontował izolację termiczną oraz płyty OSB wykorzystując łączniki mechaniczne przytwierdzone do płyty stropowej. Zamawiający nie dopuszcza montażu wyłącznie na klej.
 - Wykonawca zaprojektował i wykonał pokrycie z arkuszy membrany EPDM w systemie pełnego klejenia tzn. membrana klejona jest na całej powierzchni bezpośrednio do podłoża za pomocą systemowego kleju. Sąsiednie arkusze należy łączyć się na zakład o minimalnej szerokości 100 mm i klei za pomocą systemowej taśmy klejącej. Uszczelnienie obrzeży dachu oraz elementów wystających z konstrukcji musi być wykonywane zgodnie z zaleceniami technologii producenta.
 - Wykonawca zaprojektował i wykonał do wykonania pokrycia dachowego kompletny system jednego producenta stosując dedykowane systemowe akcesoria np. kominki odpowietrzające, kominki wentylacyjne, kołnierze przelotowe, uchwyty systemowe itd.
 - Wykonawca przewidział i zaprojektował demontaż oraz ponowny montaż oraz właściwą konfigurację wszystkich urządzeń znajdujących się na dachu budynku tak, aby urządzenia te po wykonaniu prac remontowych i termomodernizacyjnych były zainstalowane według stawianych dla nich wymagań i działały poprawnie, zgodnie ze swoim przeznaczeniem np. konstrukcji central wentylacyjnych, drabinek, pomostów, anten, elementów instalacji odgromowej itd.

- Wykonawca wykonał w ramach ceny ofertowej wszystkie roboty towarzyszące i odtworzeniowe w szczególności: roboty związane z transportem poziomym i pionowym, roboty zabezpieczające, ewentualne roboty rozbiórkowe, oczyszczanie powierzchni przed ułożeniem izolacji, odtworzenie i naprawa obróbek blacharskich, sprzątanie po wykonaniu robót, odtworzenie uszkodzonych podczas dostawy i transportu chodników, trawników dróg dojazdowych, itd.

1.2.5 ROBOTY WYKOŃCZENIOWE

Do obowiązków Wykonawcy w ramach ceny ryczałtowej należy poza wykonaniem robót zasadniczych wykonanie wszystkich robót towarzyszących i odtworzeniowych, w szczególności wykończeniowych tj.: naprawa i uzupełnienie uszkodzonych podczas realizacji prac tynków wewnętrznych i zewnętrznych, zamurowanie otworów po ewentualnych przebiciach, przekuciach, zamurowanie bruzd, odtworzenie i uzupełnienie uszkodzonych przy realizacji prac obróbek blacharskich, powłok malarskich wewnętrznych i zewnętrznych zgodnych co do faktury i kolorystyki, odtworzenie uszkodzonych lub zniszczonych chodników, trawników, fragmentów dróg itp. Wszystkie roboty odtworzeniowe i wykończeniowe powinny być wykonane z najwyższą starannością i będą podlegały odbiorowi jakościowemu przez Zamawiającego.

1.2.6 ZAGOSPODAROWANIE TERENU

W związku z remontem dachu Centrum Kongresowego Targów Kielce nie planuje się zmian w zagospodarowaniu terenu wokół budynku. Do obowiązków Wykonawcy w ramach ceny ryczałtowej poza robotami zasadniczymi, robotami budowlano-montażowymi należy jednak wykonanie wszystkich robót towarzyszących i odtworzeniowych w szczególności: odbudowanie i wierne odtworzenie dróg, chodników, wykonanie opasek wokół budynku, odtworzenie trawników, zieleńców i ewentualnych nasadzeń uszkodzonych podczas wykonywania robót, sprzątanie po zakończeniu prac, w tym wywóz i utylizacja odpadów, demobilizacja zaplecza Wykonawcy itd.

Wykonawca, po zakończeniu prac remontowych ma obowiązek przywrócenia do porządku terenu budowy oraz terenów sąsiadujących z terenem budowy i złożenia stosownego oświadczenia.

1.2.7 WYMAGANIA DOTYCZĄCE MATERIAŁÓW, BADAŃ I ODBIORU ROBÓT BUDOWLANYCH

Wykonawca jest odpowiedzialny za pełną kontrolę robót i jakość materiałów oraz ich odpowiednie zastosowanie, aby nie stracić gwarancji na poszczególne elementy oraz zapewnia odpowiedni system kontroli. W przypadku, gdy normy nie obejmują jakiegoś badania, należy stosować wytyczne krajowe lub inne procedury zaakceptowane przez Zamawiającego. Przed przystąpieniem do pomiarów i badań Wykonawca powiadomi Zamawiającego o rodzaju, miejscu i terminie badania, a wyniki pomiarów i badań przedstawi na piśmie do akceptacji. Wszystkie koszty związane z organizowaniem i prowadzeniem badań materiałów i robót ponosi Wykonawca.

Roboty podlegają następującym etapom odbioru:

- odbiór częściowy,
- odbiór końcowy,

Odbiór częściowy powinien być przeprowadzany dla tych elementów lub części instalacji, do których zanika dostęp w wyniku postępu robót i jest ściśle związany realizowaniem robót, zgodnie z harmonogramem rzeczowo-finansowym. Odbiór częściowy przeprowadza się w trybie przewidzianym dla odbioru końcowego. Po dokonaniu odbioru częściowego należy sporządzić protokół potwierdzający prawidłowe wykonanie robót i ich zgodność z dokumentacją projektową i pozytywny wynik niezbędnych badań odbiorczych (np. w zakresie instalacji odgromowej).

W przypadku negatywnego wyniku odbioru częściowego, w protokole należy określić zakres i termin wykonania prac naprawczych lub uzupełniających, po wykonaniu tych prac należy ponownie dokonać odbioru częściowego.

Odbiór końcowy polega na finalnej ocenie rzeczywistego wykonania robót w odniesieniu do ich ilości, jakości i wartości. Całkowite zakończenie robót oraz gotowość do odbioru końcowego będzie stwierdzona przez Wykonawcę pisemnym powiadomieniem o tym fakcie Zamawiającego. Komisja odbierająca roboty dokona ich oceny jakościowej na podstawie przedłożonych dokumentów, wyników badań, pomiarów, ocenie wizualnej oraz zgodności wykonania robót z dokumentacją projektową. Podstawowym dokumentem do dokonania odbioru końcowego robót jest Protokół Końcowy Odbioru Robót podpisany bez zastrzeżeń przez Zamawiającego oraz Wykonawcę.

Do odbioru końcowego Wykonawca jest zobowiązany przygotować następujące dokumenty:

- dokumentację projektową podstawową z naniesionymi zmianami oraz dodatkową, jeśli została sporządzona w trakcie realizacji Umowy,
- ustalenia technologiczne,
- wyniki pomiarów kontrolnych i badań,
- deklaracje zgodności lub certyfikaty zgodności wbudowanych materiałów i urządzeń,
- instrukcje obsługi i serwisu zainstalowanych urządzeń.

Zakres opracowań musi odpowiadać wymogom jednostek zatwierdzających, opiniujących lub wymagających przedstawienia określonego opracowania.

W przypadku, gdy wg komisji roboty pod względem przygotowania dokumentacji nie będą gotowe do odbioru końcowego, komisja w porozumieniu z Wykonawcą wyznaczy ponowny termin odbioru końcowego robót. Wszystkie zarządzone przez komisję roboty poprawkowe lub uzupełniające Wykonawca wykona w terminach uzgodnionych z Zamawiającym.

1.2.8 UBEZPIECZENIE I GWARANCJA

Wykonawca jest zobowiązany ubezpieczyć roboty. Szczegółowe wymagania w tym zakresie określone będą w SWZ. Wykonawca powinien posiadać opłacone ubezpieczenie od odpowiedzialności cywilnej w zakresie prowadzonej działalności związanej z przedmiotem zamówienia, na wartość równą co najmniej kwocie z zawartej Umowy. Warunkiem rozpoczęcia robót budowlanych jest okazanie potwierdzonej polisy.

Wykonawca udzieli Zamawiającemu gwarancji, w której w pełni zabezpiecza technicznie i użytkowo wykonane roboty na okres minimum 60 miesięcy. Okres gwarancji liczony będzie od dnia podpisania przez Zamawiającego protokołu końcowego oznaczającego odebranie robót. W okresie trwania gwarancji Wykonawca zobowiązany jest do usuwania wszelkich zgłaszanych przez Zamawiającego usterek i problemów związanych z prawidłowym funkcjonowaniem urządzeń. Czas reakcji na zgłoszoną usterkę oraz czas jej usunięcia będzie szczegółowo określony w Umowie z Zamawiającym.

1.2.9 OCHRONA ŚRODOWISKA

Obowiązkiem Wykonawcy jest znajomość i stosowanie w czasie prowadzenia robót wszelkich przepisów dotyczących ochrony środowiska naturalnego.

Materiały, które w sposób trwały są szkodliwe dla otoczenia, nie będą dopuszczone do użycia. Dotyczy to również materiałów wywołujących szkodliwe promieniowanie o stężeniu przekraczającym wartości dopuszczalne. Inne materiały wykazujące właściwości szkodliwe dla otoczenia tylko podczas wykonywania robót, a których szkodliwość zanika np. materiały pyłaste, będą dopuszczone do użycia tylko pod rygorem bezwarunkowego przestrzegania wymagań technologicznych wbudowania tych materiałów. Na Wykonawcy spoczywa obowiązek uzyskania wszelkich upoważnień i pozwoleń od organów administracyjnych jeśli zastosowanie jakichkolwiek materiałów tego wymaga.

W czasie trwania robót remontowych do obowiązków Wykonawcy należy:

- utrzymywanie Terenu Budowy,
- podejmowanie wszelkich uzasadnionych kroków mających na celu stosowanie się do przepisów i norm dotyczących ochrony środowiska na terenie i wokół terenu budowy oraz unikanie uszkodzeń lub uciążliwości dla osób lub własności społecznej i innych, a wynikających ze skażenia, hałasu lub innych przyczyn powstałych w następstwie jego sposobu działania.

Stosując się do tych wymagań będzie miał szczególny wzgląd na:

- lokalizację zaplecza, składowisk i dróg dojazdowych;
- środki ostrożności i zabezpieczenia przed:
 - zanieczyszczeniem zbiorników i cieków wodnych pyłami lub substancjami toksycznymi
 - zanieczyszczeniem powietrza pyłami i gazami,
 - możliwością powstania pożaru,
 - nadmiernym hałasem.

Ze względu na charakter funkcjonowania budynku i sąsiedztwo innych obiektów użyteczności publicznej oraz w celu ochrony klimatu akustycznego prace rozbiórkowe i inne roboty wykonywane

przy pomocy sprzętu emitującego hałas należy prowadzić w porze dziennej po uzgodnieniu z przedstawicielami Zamawiającego.

2 CZĘŚĆ INFORMACYJNA

2.1 DOKUMENTY POTWIERDZAJĄCE ZGODNOŚĆ ZAMIERZENIA BUDOWLANEGO Z WYMAGANIAMI WYNIKAJĄCYMI Z ODRĘBNYCH PRZEPISÓW

Zamawiający informuje, iż Wykonawca, w ramach ceny ryczałtowej, będzie zobowiązany do zebrania i ujęcia w opracowaniach projektowych wszystkich wymaganych prawem i niezbędnych dokumentów potwierdzających zgodność przedmiotowego zamierzenia budowlanego z wymaganiami wynikającymi z odrębnych przepisów.

2.2 OŚWIADCZENIE ZAMAWIAJĄCEGO STWIERDZAJĄCE JEGO PRAWO DO DYSPONOWANIA NIERUCHOMOŚCIĄ NA CELE BUDOWLANE

Zamawiający oświadcza, iż posiada pełne prawo do dysponowania na cele budowlane nieruchomościami, na których będzie realizowana inwestycja.

2.3 PRZEPISY PRAWNE I NORMY ZWIĄZANE Z PROJEKTOWANIEM I WYKONANIEM ZAMIERZENIA BUDOWLANEGO

Zamawiający informuje, że przy projektowaniu i wykonywaniu robót remontowych obowiązującymi są wydania Polskich Norm przenoszących europejskie normy zharmonizowane (datowane nie później niż 30 dni przed datą składania ofert), o ile nie postanowiono inaczej. W przypadku braku Polskich Norm przenoszących europejskie normy zharmonizowane uwzględnia się: europejskie aprobaty techniczne, wspólne specyfikacje techniczne, normy państw członkowskich Unii Europejskiej przenoszące europejskie normy zharmonizowane, Polskie Normy wprowadzające normy międzynarodowe, Polskie Normy, polskie aprobaty techniczne.

Ponadto Zamawiający informuje, że Wykonawca zobowiązany jest przestrzegać i stosować niżej wymienione normy, akty prawne i rozporządzenia:

- Ustawa z dnia 7 lipca 1994 r. Prawo budowlane (Dz. U. 2023 poz. 682 z późn. zm.)
- Ustawa z dnia 16 kwietnia 2004 r. o ochronie przyrody (Dz. U. 2022 poz. 84)
- Rozporządzenie Ministra Spraw Wewnętrznych i Administracji z dnia 17 września 2021 r. w sprawie uzgadniania projektu zagospodarowania działki lub terenu, projektu architektoniczno-budowlanego, projektu technicznego oraz projektu urządzenia przeciwpożarowego pod względem zgodności z wymaganiami ochrony przeciwpożarowej (Dz. U. 2021 poz. 1722)
- Rozporządzenie Rady Ministrów z dnia 10 września 2019 r. w sprawie przedsięwzięć mogących znacząco oddziaływać na środowisko (Dz. U. 2019 poz. 1839 z późn. zm.)
- Rozporządzenie Ministra Inwestycji i Rozwoju z dnia 29 kwietnia 2019 r.

w sprawie przygotowania zawodowego do wykonywania samodzielnych funkcji technicznych w budownictwie (Dz. U. 2019 poz. 831)

- Rozporządzenie Ministra Rodziny, Pracy i Polityki Społecznej z dnia 12 czerwca 2018 r. w sprawie najwyższych dopuszczalnych stężeń i natężeń czynników szkodliwych dla zdrowia w środowisku pracy (Dz. U. 2018 poz. 1286 z późn. zm.)
- Rozporządzenie Ministra Infrastruktury z dnia 2 września 2004 r. w sprawie szczegółowego zakresu i formy dokumentacji projektowej, specyfikacji technicznych wykonania i odbioru robót budowlanych oraz programu funkcjonalno-użytkowego (Dz. U. 2013 poz. 1129)
- Rozporządzenie Ministra Infrastruktury z dnia 18 maja 2004 r. w sprawie określenia metod i podstaw sporządzania kosztorysu inwestorskiego, obliczania planowanych kosztów prac projektowych oraz planowanych kosztów robót budowlanych określonych w programie funkcjonalno-użytkowym (Dz. U. 2004 nr 130 poz. 1389)
- Rozporządzenie Ministra Infrastruktury z dnia 12 kwietnia 2002 r. w sprawie warunków technicznych, jakim powinny odpowiadać budynki i ich usytuowanie (Dz. U. 2022 poz. 1225)
- Rozporządzenie Ministra Rozwoju z dnia 11 września 2020 r. w sprawie szczegółowego zakresu i formy projektu budowlanego (Dz. U. 2022 poz. 1679)
- Rozporządzenie Ministra Infrastruktury z dnia 23 czerwca 2003 r. w sprawie informacji dotyczącej bezpieczeństwa i ochrony zdrowia oraz planu bezpieczeństwa i ochrony zdrowia (Dz. U. 2003 nr 120 poz. 1126)
- Ustawa z dnia 24 sierpnia 1991 r. o ochronie przeciwpożarowej (Dz. U. 2022 poz. 2057)
- Rozporządzenie Ministra Spraw Wewnętrznych i Administracji z dnia 7 czerwca 2010 r. w sprawie ochrony przeciwpożarowej budynków, innych obiektów budowlanych i terenów (Dz. U. 2023 poz. 822)
- Rozporządzenie Ministra Spraw Wewnętrznych i Administracji z dnia 17 września 2021 r. w sprawie uzgadniania projektu zagospodarowania działki lub terenu, projektu architektoniczno-budowlanego, projektu technicznego oraz projektu urządzenia przeciwpożarowego pod względem zgodności z wymaganiami ochrony przeciwpożarowej (Dz.U. 2021 poz. 1722)
- Ustawa z dnia 16 kwietnia 2004 r. o wyrobach budowlanych (Dz. U. 2021 poz. 1213)
- Rozporządzenie Ministra Infrastruktury i Budownictwa z dnia 17 listopada 2016 r. w sprawie krajowych ocen technicznych (Dz. U. 2016 poz. 1968)
- Ustawa z dnia 26 czerwca 1974 r. Kodeks pracy (Dz. U. 2022 poz. 1510 z późn. zm.)
- Rozporządzenie Ministra Pracy i Polityki Socjalnej z dnia 26 września 1997 r. w sprawie ogólnych przepisów bezpieczeństwa i higieny pracy (Dz. U. 2003 nr 1169 poz. 1650 z późn. zm.)
- Rozporządzenie Ministra Infrastruktury z dnia 6 lutego 2003 r. w sprawie bezpieczeństwa i higieny pracy podczas wykonywania robót budowlanych (Dz. U. 2003 nr 47 poz. 401)
- Ustawa z dnia 14 grudnia 2012 r. o odpadach (Dz.U. 2022 poz. 699 z późn. zm.)

- Ustawa z dnia 27 marca 2003 r. o planowaniu i zagospodarowaniu przestrzennym (Dz. U. 2023 poz. 977)
- PN-EN 62305-1:2011 Ochrona odgromowa - Część 1: Zasady ogólne
- PN-EN 62305-2:2008 Ochrona odgromowa - Część 2: Zarządzanie ryzykiem
- PN-EN 62305-3:2011 Ochrona odgromowa - Część 3: Uszkodzenia fizyczne obiektów i zagrożenie życia
- PN-EN 62305-4:2011 Ochrona odgromowa - Część 4: Urządzenia elektryczne i elektroniczne w obiektach
- PN-EN 1090-1+A1:2012 Wykonanie konstrukcji stalowych i aluminiowych - Część 1: Zasady oceny zgodności elementów konstrukcyjnych
- PN-EN 10088-1 Stale odporne na korozję - Część 1: Wykaz stali odpornych na korozję
- PN-EN ISO 1461 Powłoki cynkowe nanoszone na wyroby stalowe i żeliwne metodą zanurzeniową - Wymagania i metody badań.

Zamawiający informuje, że Wykonawca na bieżąco winien uwzględniać zmiany w/w rozporządzeniach, ustawach przepisach itp. oraz uwzględniać je w opracowaniu dokumentacji projektowej i podczas prowadzenia prac oraz stosować się do innych obowiązujących przepisów nie ujętych powyżej, a dotyczących przedmiotowego zakresu robót.

2.4 INNE POSIADANE INFORMACJE I DOKUMENTY NIEZBĘDNE DO ZAPROJEKTOWANIA ROBÓT BUDOWLANYCH

2.4.1 KOPIA MAPY ZASADNICZEJ

Zamawiający informuje, iż nie posiada aktualnej mapy zasadniczej obszaru obejmującego przedmiotową inwestycję. Uzyskanie wszelkich niezbędnych map, w tym do celów projektowych leży po stronie Wykonawcy, a koszty wynikające z ich przygotowania należy uwzględnić w cenie ryczałtowej.

2.4.2 WYNIKI BADAŃ GRUNTOWO-WODNYCH NA TERENIE BUDOWY DLA POTRZEB POSADOWIENIA OBIEKTÓW

Zamawiający informuje, że nie posiada aktualnych badań gruntowo-wodnych dla terenu na którym posadowiony jest budynek Centrum Kongresowego Targów Kielce i jednocześnie zwraca uwagę, że zakres przewidzianych w ramach Zamówienia prac nie powinien skutkować koniecznością ich wykonania.

2.4.3 ZALECENIA KONSERWATORSKIE KONSERWATORA ZABYTKÓW

Zamawiający informuje, że budynek Centrum Kongresowego Targów Kielce nie jest wpisany do rejestru zabytków i nie znajduje się na obszarze objętym ochroną konserwatorską.

2.4.4 INWENTARYZACJĘ ZIELENI,

Zamawiający informuje, że nie posiada inwentaryzacji zieleni obszaru, na którym zlokalizowany jest przeznaczony do remontu budynek.

2.4.5 DANE Z ZAKRESU OCHRONY ŚRODOWISKA

Realizacja planowanego przedsięwzięcia nie spowoduje zmiany powierzchni zabudowy nieruchomości. W ramach remontu dachu prace będą wykonywane w obrębie istniejących budynków. Wszystkie prace budowlane realizowane będą z użyciem materiałów posiadających atesty i aprobaty techniczne dopuszczające do stosowania w budownictwie. Wymogom ochrony środowiska odpowiadać będzie również używany w miejscu inwestycji sprzęt. Prowadzone prace będą wykonywane w sposób ograniczający wszelkie uciążliwości do niezbędnego minimum. Emisja zanieczyszczeń nie przekroczy dopuszczalnych stężeń, natomiast emitowany hałas nie przekroczy granic normatywnych natężeń. W trakcie realizacji robót zostanie wyodrębnione i zorganizowane miejsce na gromadzenie odpadów. Realizacja inwestycji nie będzie również negatywnie oddziaływać na sąsiednie nieruchomości. W wyniku docieplenia dachu zmniejszone zostanie wprowadzanie do środowiska substancji takich jak: dwutlenek węgla, tlenek węgla, tlenki azotu i dwutlenek siarki.

W wyniku realizacji przedsięwzięcia nie przewiduje się wzrostu oddziaływania obiektów na środowisko, co powinno skutkować brakiem konieczności uzyskania decyzji o środowiskowych uwarunkowaniach.

2.4.6 POMIARY RUCHU DROGOWEGO, HAŁASU I INNYCH UCIAŻLIWOŚCI

Nie dotyczy

2.4.7 INWENTARYZACJĘ LUB DOKUMENTACJĘ OBIEKTÓW BUDOWLANYCH, JEŻELI PODLEGAJĄ ONE PRZEBUDOWIE, ODBUDOWIE, ROZBUDOWIE, NADBUDOWIE, ROZBIÓRKOM LUB REMONTOM W ZAKRESIE ARCHITEKTURY, KONSTRUKCJI, INSTALACJI I URZĄDZEŃ TECHNOLOGICZNYCH, A TAKŻE WSKAZANIA ZAMAWIAJĄCEGO DOTYCZĄCE ZACHOWANIA URZĄDZEŃ NAZIEMNYCH

I PODZIEMNYCH ORAZ OBIEKTÓW PRZEWIDZIANYCH DO ROZBIÓRKI I EWENTUALNE UWARUNKOWANIA TYCH ROZBIÓREK

Zamawiający informuje, iż posiada archiwalną dokumentację techniczną przedmiotowego budynku i jest ona dostępna do wglądu w siedzibie Zamawiającego.

2.4.8 POROZUMIENIA, ZGODY LUB POZWOLENIA ORAZ WARUNKI TECHNICZNE I REALIZACYJNE ZWIĄZANE Z PRZYŁĄCZENIEM OBIEKTU DO ISTNIEJĄCYCH SIECI WODOCIĄGOWYCH, KANALIZACYJNYCH, CIEPLNYCH, GAZOWYCH, ENERGETYCZNYCH I TELETECHNICZNYCH ORAZ DRÓG SAMOCHODOWYCH, KOLEJOWYCH LUB WODNYCH

Nie dotyczy.

2.4.9 DODATKOWE WYTYCZNE INWESTORSKIE I UWARUNKOWANIA ZWIĄZANE Z BUDOWĄ I JEJ PRZEPROWADZENIEM.

Zamawiający informuje, że zawarte w PFU liczby dotyczące ilości, wymiarów, wagi lub innych parametrów, mają wyłącznie charakter informacyjny i są jedynie bazą dla parametrów, jednakową dla wszystkich wykonawców biorących udział w postępowaniu. Faktyczne ilości wykonanych robót, dostaw i usług, które okażą się niezbędne do wykonania po opracowaniu dokumentacji projektowej przez Wykonawcę nie będą miały znaczenia dla ceny ryczałtowej.



BENSA Krzysztof Żmudzki
25-315 Kielce, ul. Starodomaszowska 30/48
NIP 959-180-49-52 REGON 365932902
tel. 501439466 www.bensa.pl